內政部登記證京警滬字第二十八號
中華郵政認爲特准掛號立券之報紙

本報創刊於民國二十年

商報

Commercial Journal
海 Shanghai 上

新三五六號
發行人 駱清華
中華郵政登記認爲第一三二類新聞紙類
上海郵政管理局執照第二五二五號
今日本報一張半
零售國幣五百元（外埠另加郵費）
上九江路八號◆六八掛◆電九一二九九
海江二九　號四七◆話九三八九二

執行維持秩序辦法
張院長發表談話
▽要求提高守法精神，與對國家的信任感，共同完成行憲精神準備。

【中央社南京十九日電】國府十八日公佈維持社會秩序辦法，爲使其忠實有效的執行，行政院張院長特發表談話如下：

政府改組以結束訓政及準備實施憲政爲主要任務，爲使此項任務順利完成，保證憲政確實實施，並時不止完成行憲的法制準備，還要完成精神的準備，尤其培養憲政精神，造成守法重紀的社會風氣。在政府方面，凡關於人民自由，及其他合法權益的保障，能提早實施者，無不盡量提早，並無不盡量澈底執行。同時也要求我全國人民提高守法精神，與對國家的信任感，使自由與法治，相輔相成，共同完成實施憲政的精神準備。所以未來憲政的成敗，不僅單靠政府片面努力，人民同樣也負有最大責任。

近來各地學生的行動，實已越出國民道德與國家法律所許可的範圍，尤以少數不良份子，對於政府及長官肆意詆毀侮辱，種種越軌行爲，不但不應發生在國家急需安定的今天，即在憲政實施後，也決不能容許。昨天國府公佈的維持社會秩序辦法，乃爲維持社會安寧秩序，避免緊急危難而採取的措施。憲法第廿三條已有明文規定，在行憲後也是這樣辦，並不能認爲是今天的權宜辦法。這種辦法，在政府方面必須忠實執行，在人民方面也必須切實遵守。

關切困難

國家經過長期抗戰，生命財產物資損失固然重大，而民德與文化的損失，尤其不可以數計。這種非物質的損失，正在從教育方面來謀補償。本人早年曾參加教育工作，近年對於教育事業，仍舊保持許多關係，對青年心理與要求，實有深切瞭解和同情。自接長政院以來，對教育困難情形，異常關切。到任之初，就約集本京專科以上各校校長院長教授茶會，徵詢他們所遭遇之困難，並聽取各項意見，以供施政參考。凡有關改進教育及改善學生生活補貼實際的問題，可能設法解決的，無不力求設法解決。其難於立即解決的，也無時不在繼續研討中。學生如有正當要求，儘可依合法合理手續，通過學校當局，向政府提出，政府決不會漠視。現各校學生竟採取直接行動，甚且在所提要求事項中，包括教授待遇與教育經費等學校行政問題，甚且妨礙交通，威迫政府，損毀公物，妨害公務，這種種越軌行爲，在任何先進民主國家中，無此先例。

政府政策

再查這次學生行動，除個別問題外，所標榜反戰口號，關於以政治方法解決國內糾紛，本是政府一貫政策。自前年八月蔣主席邀中共首領商討和平大計以來，本人始終參加，政府百般忍讓，委曲求全，中共始終沒有解決誠意，最後竟公然關閉和平談判之門，然即在此種情勢下，政府仍沒有放棄初衷，只要中共願意和平，政府仍願從事政治方法解決。這種旨趣。明白表現於新政府施政方針中，國人有目共睹，學生現在不去探討和平問題的癥結，反向政府借題發揮，作片面無理的要求，這顯然是受了鼓動與利用。所謂「吃光運動」，置青年人格於何地？在一般人民的心目中，又將作何感想？總之，政府愛護青年，重視教育的苦衷，雖不因此次學潮而有所改變，但忠實執行命令，以維護秩序安寧的職責，更不容諉卸。最後更以至誠，呼籲各校青年發揮理性，抑制情感，集中純潔的力量，來安定自己的學校，充實自己的知能以建設國家，從困難中尋求光明的出路。

配合經濟情況適應物價變動
財部調整所得稅率
原免稅額普遍提高

【中央社南京十九日電】財部鑒於物價騰貴，去年公佈之所得稅法原定免稅額及稅率，多不適合當前實情，爲配合經濟情況，並適應物價變動起見，經制頒所得稅法免稅額及課稅級距調整條例，按各項物價指數，及公務員生活補助費指數等，分別調整原稅法規定之免稅額及課稅級距，以減輕納稅義務人之負担，茲悉：卅六年度第一類甲乙兩項營利事業所得稅，第二類甲項業務或技藝報酬所得稅，第四類甲乙兩項財產租賃所得稅，第五類一時所得稅及綜合所得稅之免稅額及稅率，暨卅五年六月一日至十二月一日起，各區第二類乙項薪給報酬所得稅之免稅額及稅率，業經分別調整公佈。今後免稅額普遍提高，而稅率則隨之降低，以第一類甲項營利事業所得稅爲例，其免稅額原定爲每年所得額合資本實額未滿百分之五者，茲改爲未滿百分之十二。至稅率之最高者，原定所得額合資本實額百分之五十以上者，一律課稅百分之卅，新標準改爲所得額合資本實額百分之一百一十五以上者，始課稅百分之卅。

蔣主席召見傅作義

【中央社南京十九日電】蔣主席十九日在中央訓練團召見傅作義將軍，有所垂詢。又召見國防部次長郭懺、方天及該團教育長黃杰，分別指示，主席係於上午十時半蒞團，於十二時始返官邸。

參政員茶會 檢討和平問題

【中央社南京十九日電】參政會秘書處十九日下午茶會招待來京全體參政員，純爲會前交換意見性質，惟參政員紛紛發抒意見。對國內統一和平問題，咸以和平問題應爲當前最重要而爲全國民衆所一致渴望者，如此一問題，在本屆大會不集思廣益，共謀解決方法，則本次大會將失其開會意義，惟所謀取之解決方法，亦應爲政府及共產黨均能接受者，否則亦無法獲得解決問題之目的，故均主張在本次大會中應集中力量，將注意要重大問題，不必零星提案分散力量。

主席定製名瓷 分贈英美等國

【中央社南京十九日電】蔣主席頃向江西景德鎮定製精美磁器多件，分贈英美等國，由江西省立陶瓷職業學校與饒[illegible]瓷號會同辦理，定六九兩月各交半數，關此項瓷器，白胚現已製就，正設計圖案中。

參政會今開幕
蔣主席將出席致詞
下午聽取政治報告

【中央社南京十九日電】參政會第四屆第三次大會，定二十日上午十時假國民大會堂舉行開會式，將由主席團公推張伯苓主席，並致開會詞，蔣主席繼之致詞，于斌則將代表參政員致詞，即告禮成。下午三時起，由張羣院長親自出席，向大會作政治報告。截至今晚七時，報到參政員已達二百四十七人。

【中央社南京十九日電】參政會四屆三次大會，會期暫定兩週，現全部議事日程，業經排定如下：二十日上午十時開會式，下午三時政治報告。二十一日上午九時財政報告，下午三時社會司法行政報告。二十二日上午九時外交報告，下午三時軍事內政報告。二十三日上午九時交通報告，下午三時糧食農林報告。二十四日上午九時教育部報告，下午三時經濟善後救濟報告。二十五日上下午休息，下午四時行政院茶會招待全體參政員。二十六日上下午審查會，二十七日上下午審查會，二十八日上午審查會，下午七時國府主席宴全體參政員。二十九日上下午大會，三十日上下午大會，卅一日上下午大會，六月一日休息，二日上午大會，下午休會式。又秘書處定二十三日午十二時正截止接受提案。

【中央社南京十九日電】據外交部息：廿日國民參政會舉行開幕典禮時，駐京各國外交團首長，將前往觀禮。

熊式輝 晉京述職

【中央社瀋陽十九日電】行轅主任熊式輝，十九日下午一時一刻搭專機飛平轉京述職。

國府明令發表 陳啓天長經部

【中央社南京十九日電】國府十九日令：（一）國府委員陳啓天另有任用，准免本職。（二）選任常乃悳爲國府委員。（三）行政院政務委員兼經濟部長李璜呈請辭職，准免本職。（四）行政院政務委員常乃悳另有任用，准免本職。（五）特任陳啓天爲行政院政務委員兼經濟部部長。（六）特任楊永浚鄭振文爲行政院政務委員。

政院通過增加國立大學經費
決定經農兩部次長
任李駿爲駐丹公使

【中央社南京十九日電】二十日因參政會第四屆三次大會開幕，行政院第四次會議乃提前於十九日下午三時舉行，主席張羣。討論事項：（一）國民大會堂工程案，決議通過（按國民大會堂地點決定在明故宮建築，採半圓形，可容四千人）。（二）行政院及所屬各部會署追加本年度經常費案，決議通過（按各機關多係增加兩倍，國立大學最高額加兩倍半）。（三）調整國立專科以上學校教員學術研究補助費案，決議通過（按教授廿五萬元，副教授廿萬元，講師十五萬元，助教十萬元，自四月份起實行）。（四）河北省設立唐山石門兩市案，決議通過。任免事項：（一）經濟部常次潘序倫另有任用，免職，任命張子柱爲經濟部政次，章季齡爲常次。（二）農林部常次錢天鶴另有任用，免職，任命謝澄平爲農林部政次，周昌芸爲常次。（三）駐丹麥公使吳南如另有任用，免職，任命李駿爲駐丹麥公使。

膠濟鐵路 現僅三段通車

【聯合社青島十九日電】膠濟鐵路管理局今日宣稱：共軍破壞路軌、橋樑，車站以及其他資產，損失頗重，在鐵路沿線與鄰近全部肅清共軍後，需時至少六個月始能恢復交通。目前僅三段通車，西段自濟南至郭店，長約二十哩，中段自長樂至坊子，長約三十哩，東段自城陽至青島，長約二十五哩，全線共長約三百五十哩。

津美陸戰隊 將撤至青島

【中央社北平十九日電】吉倫將軍稱，北平美海軍陸戰隊撤退後，天津美海軍陸戰隊，亦將於廿日起，撤至青島，海軍陸戰隊第一團，將於廿日起，自天津乘登陸艇轉其他兵艦，指駛往西太平洋新基地。

中請茶貸 減低收購數額

【中央社南京十九日電】卅六年度茶貸方案，原規定茶廠收購毛茶數量，綠茶滿三百担，紅茶滿一百担時，即准申請借款。茲悉：四聯總處業將此項規定修正，一茶廠收購毛茶數量，綠茶或紅茶滿一百担時，即准申請借款。

陝北羊毛 積極增產
陝農業改進所 鼓勵人民飼羊

【中央社西安十九日電】羊毛爲西北各省之特產，陝省亦爲產區之一，自陝北光復後，本省建設廳之畜牧場[illegible]，延榆林，神木，府谷，橫山，米脂，定邊，靖邊，宜川，[illegible]，延川，洛川，綏德，延安，安塞等十餘縣[illegible]，即可轉入佳境，該地人民半操牧業，產羊甚多，[illegible]關中產毛區爲大荔，朝邑，蒲城，富平，韓城，宜君，黃陵，洛川等地，人民亦多以此爲副業，[illegible]銷場則多集中於大荔，陝北毛則以榆林爲集散地，戰前外銷年達一萬[illegible]千市担，泰半自榆林轉運包頭，再由平綏路輸往天津出口，戰後除一部運往蘇聯外，餘均消耗於內地，關中羊毛以同川（大荔）爲著名，年產三千餘市担，[illegible]。羊毛可分榆林毛同川毛兩種，榆毛品種，乃爲蒙古與寧夏種羊之雜交種，毛長四至五吋，毛質細柔，其色雪白，死毛較少，雜含量亦多，同毛品種，爲童羊毛，毛長亦四至五吋，質極細柔，灰白色，死毛及合膜量均較少，目前西安之正式羊毛紡織工廠，計有廿餘家，榆林則僅有十餘家，已可製成毛氈毛衣褲，最近且可製作呢帽，現時西安市之羊毛價格，綿羊毛分上下二等，春毛每担（百斤）七十至一百萬元，秋羊毛一百五十萬元，山羊毛九十萬左右。

中非航商條約 本週開始談判

【聯合社馬尼剌十九日電】菲律賓外交部人士今日稱：中菲通商航行條約，將於本週開始談判，因菲參院已於上週通過中菲友好條約，廓清阻礙，菲官員稱，華僑對該條約之條款，較祖國同胞尤爲關切，此約將規定貿易方法，海空航行權利，關稅及其他捐稅，暨菲境華僑貿易範圍。

華僑七千餘人 菲政府禁入境

【路透社馬尼剌十九日電】菲列賓政府頃宣布反對華僑七六〇〇名重返菲列賓，彼等係於去年及一九四五年經澳門以流亡人民之身份遣返中國者，戰前因係菲列賓之居民，已經證明無誤，菲政府對此等人之內容，尚未公佈。

台省鳳梨公司 計劃增製罐頭

【中央社台北十九日電】台省鳳梨公司，本年夏季決定製造鳳梨罐頭十萬箱，所需鐵皮五千餘箱，因美國限制鋼鐵出口，不易獲致，經該公司請中信局設法供應，首批一千一百箱，業已購妥，其中五百箱日內即可運抵高雄，餘六百箱亦正由滬起運中。至原料問題，亦頗嚴重，全省本年有收穫之鳳梨，栽培面積不過二千六百畝，包括冬季，收穫生果僅六千五百噸，而該公司製造鳳梨罐頭十萬箱，即須八千噸，該公司爲實現原定計劃，除積極獎勵栽植外，正加強宣傳，要求鳳梨農戶，通力合作，共維本省特產發展。

首都衛戍司令談話 決心維護治安

【中央社南京十九日電】自政府頒佈維持社會秩序臨時辦法後，記者特走訪首都衛戍司令部張鎮代司令官，茲誌談話如後：（問）自政府頒佈維持社會秩序臨時辦法後，就首都治安而論，目前學生遊行請願事件，尚有繼續發生可能否？（答）有可能，但應遵照政府所頒辦法辦理，決不容有越軌毀法亂紀之行爲。（問）維持社會秩序臨時辦法中，規定請願不得超過十人，倘請願者超過規定人數時，則將如何？（答）依法決不容許。（問）該辦法有採取緊急措施之規定，貴司令官能見告緊急措施之原則否？（答）本部對於緊急措施之準備，已有詳細之規劃，總之，本部職司維護社會治安，對於法令之執行，自負責任，並具有最大之決心，決不容許有任何擾亂秩序之行動發生，深望輿論多加誘導，使學生與人民團體，遵循主席之懇切訓誡，得以發揮自動守法重紀之精神。（問）萬一有不遵此項辦法情形發生時，貴司令官是否考慮宣佈戒嚴？（答）然。已奉有命令，隨時可以宣佈。

國防部通令各部隊 切實維護新聞自由

【中央社南京十九日電】國防部鑒於各地新聞出版事業機關，時有搗毀情事發生，甚有惡意摧殘不法舉動，殊失政府保障新聞自由之初衷。茲爲切實維護並杜絕後患起見，特通令全國各部隊，如遇報章所載傳聞失實或言論紀事，其有涉及軍譽之處，可權衡輕重報由主管機關請予更正，或訴請法律聽候裁決，俾符政府施政之意旨。

國軍克復明水

【中央社濟南十九日電】國軍十八日下午一時許完全克復明水。另部國軍同時收復章邱。

共軍進犯公主嶺

【中央社長春十八日電】長春現三面受圍，西南北皆已發現共軍，鐵道北之寬城子已有共軍前哨竄入，晨十時許，市區西之綠園，亦發現一部，[illegible]西郊大房身之飛機場，午前亦曾有接觸，共軍五千來犯，終經國軍[illegible]，南面之范家屯，陶家屯等地附近，亦已發生戰事，長市[illegible]早有戒備，一般咸料三五日內，戰局當可獲見分曉。

【中央社長春十九日電】沿平齊線四平至齊齊哈爾南犯共軍主力，現正由懷德以外圍向中長路移動，日間似在破壞長春公主嶺間鐵路之交通，[illegible]共軍三萬餘人，分三路向陶家屯范家屯及公主嶺進攻，范家屯北十二華里之太平鄉，十八日下午已發現共軍步騎約四千餘名，[illegible]十華里之大營村。

汪逆精衛 在穗財產沒收

【合衆社廣州十九日電】廣東省高等法院十九日宣佈：命令沒收故汪逆精衛之剩餘財產，共計房屋八所，傢具二五九件。

杭機器工人 一度罷工

【中央社杭州十九日電】杭機器工人爲要求提高待遇，全體罷工，經勞資雙方調解，決定自四月份起增加四成，今已全部復工。

日本攫取中英兩輪 將交還原主

【聯合社東京十九日電】麥帥總部民產保管處今日宣佈：日方攫掠之中英輪船兩艘，均將交還原主。中國輪船飛星號，四百三十噸，前在香港附近被日方佔據，即將由日人駕駛，前往上海交還，英輪泰爾西尼斯號，前在新加坡沉沒，旋經日方浮起，曳來日本，現已奉令加以修理。

港恐怖份子 潛入廣州
各商行飯店 接獲恐嚇信

【合衆社香港十九日電】一度在香港活動之恐怖份子，已移至廣州，故此間若干商行及旅館業，已接獲以投擲炸彈相脅勒索保護費之恐嚇信。廣州大戲院在數日前接獲勒索五十萬保護費之恐嚇信，其後即遭人投擲炸彈，雖僅有看客一人受傷，而其他各人已飽受虛驚矣。傳廣州最著名之愛羣飯店，亦接獲一恐嚇信，勒索保護費港幣二十萬元，但迄今無事端發生云。

各·地·學·潮

中大等校 發表宣言

【中央社南京十九日電】國立中大等九校之罷課風潮，至昨晚已至擴大，大部份學生，發動簽名，展開護校復課運動，組織復課運動委員會，並發表宣言。又中大學生一千餘人上呈校長書，要求立即恢復上課。

【又電】京市五大學（中大，金大，藥專，劇專，音樂院）原擬二十日赴行政院參政會請願，茲因國立藥專學生自治會，決議自二十日起退出南京市五大學遊行請願之組織。

【又電】金陵大學全體教員，爲勸告學生早日復課，停止參加遊行，特於十九日下午召開緊急會議，當經議決二十日起，全體復課。

北洋南開 罷課三日

【中央社天津十九日電】津北洋南開兩大學學生自治會，十七日下午九時連夜舉行臨時會議，南開決定自十八日起，北洋決定自十九日起，分別罷課三日，響應北平清華、北大之「反內戰反飢餓」運動。又：津北洋南開決定罷課後，其他院校，及中等學校，亦連波及，均在準備集會，醞釀響應。

中正大學 亦將請願

【中央社南昌十八日電】中正大學護校會依照英士大學前例，亦將組織晉京請願團，向當局呼籲支持，擬定廿一日啓程。又護校會令將校內外交通線加以控制，該省當局聞訊後，旋派員勸導，並恢復通訊。

北平發生 衝突事件

【中央社北平十八日電】一部學生十八日下午在西單作街頭演講時，與青年軍二零八師士兵，由口角衝突而至互毆，據該師孫參謀長稱：對此不幸事件，深表遺憾，除飭查明肇事士兵予以懲辦外，尚望有關學校當局，對於學生亦懇切開導，以免事態擴大。

京市校長 告家長書

【中央社南京十九日電】京市公私立中等學校校長王惠三等三十餘人，爲近日各地學潮迭起，發表致學生家長書，請共同協力，納青年於正軌，導社會於安定。

蘇師範生 增加膳費

【中央社鎮江十九日電】蘇省陳廳長，前爲全省中學教員待遇及師範生膳食問題，曾電中央請示，頃悉行政院已允考慮師範生膳食費，月發公糧二斗三升，副食費二萬八千元，自五月份起實行云。

本報啓事

本報廣告定價自本月廿一日起略予調整如後諸希 公鑒

廣告刊例（民國三十六年五月廿一日起）

報名下	以廿一字闊廿五字高爲一格	每日每格法幣廿二萬四千元
提要	以十四字闊十五字高爲一格	每日每格法幣八萬四千元
甲等	以八十六字高爲一行起登	每日每行法幣三萬三千四百元
乙等	以二十八字高爲一行二行起登	每日每行法幣二萬二千四百元
丙等	以二十八字高爲一行二行起登	每日每行法幣一萬一千二百元
分類	以七字高爲一行三行起登	每日每行法幣一千五百元

美國碧克顏料廠出品
DYESTUFFS
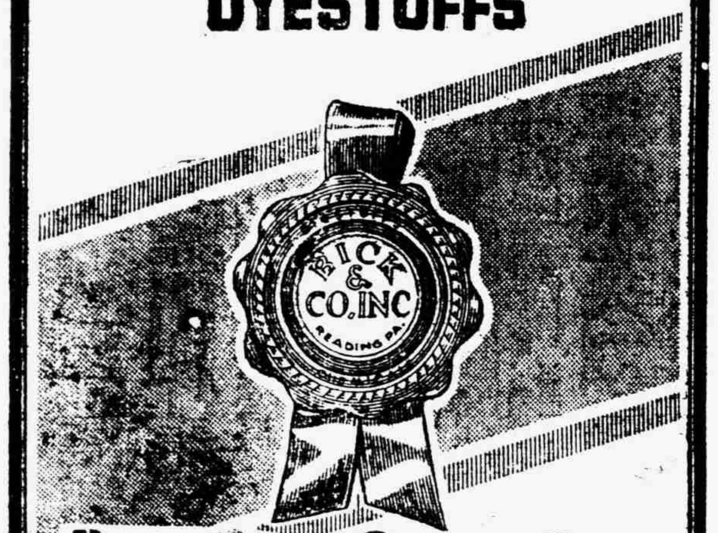

BIXAMINE Direct Colours
碧晒靈 直接性染料
PRODUCTS BY
BICK & CO. INC.
READING, PA. U.S.A.
SOLE DISTRIBUTORS FOR CHINA & HONGKONG
上海安利有限公司總經理
CATHAY ANILINE & CHEMICAL CORP.
SHANGHAI-TSINGTAO-HONGKONG

地球牌本紗團

上海華豫線廠出品
貴州路七十四號 電話九〇三九五

商務印書館 每週初版新書
★五月份第三週出版新書★
中國文學批評史（大學叢書） 郭紹虞著 下卷二冊 實價四二〇〇〇元
魏晉清談思想初論 賀昌群著 四〇〇〇元
社會哲學史 瞿菊農譯 一二〇〇〇元
國際貨幣制度之檢討 姚崧齡著 三〇〇〇元
軍事氣象學大綱 朱炳海著 二二〇〇〇元
鐵路貨運管理 許靖著 一六〇〇〇元
東方雜誌 第四十三卷已出第一至六號 每冊四〇〇〇元
★上週新書★
中國倫理政治大綱 方東美著 一二〇〇〇元
中國天主教史論叢（甲集） 方豪著 六〇〇〇元
經濟學與其他社會科學 朱亦松譯 六〇〇〇元
鐵路與抗戰及建設 金士宣著 一二〇〇〇元
肥料分析 盛澄淵著 五〇〇〇元
二十九國遊記 鄒韜奮著 一五〇〇〇元

質料比外國貨好
價錢比外國貨巧
明星藥皂
氣味芬芳 藥力宏强
上海明星香水廠出品

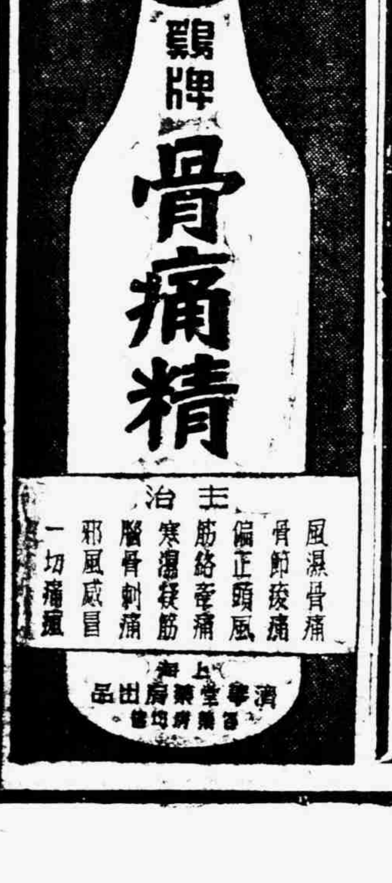

吉田內閣今日總辭職
片山獲三黨領袖支持 將出任聯合內閣首相

【新亞社東京十九日電】吉田內閣將於明（二十）日總辭職，自內閣總辭職至新閣成立，其程序如下：首先由吉田首相晉謁天皇，其後即將辭職事報告參眾兩院，兩院接到後，立即選舉新首相，然後在宮中舉行新首相任命式。新首相任命後，開始組閣工作，內閣組成後再由宮方提出閣員名單，然後即舉行閣僚任命式。

【新亞社東京十九日電】社會黨片山委員長今日個別訪問自由黨吉田及民主黨蘆田兩總裁，懇請兩氏協力，三黨首腦均表贊成片山出任首相之態度。

埃總理要求英軍撤退
修約問題决訴諸安理會

【路透社開羅十九日電】埃及總理諾克拉希今日正式宣佈埃及政府對於修約問題之立場，將要求英軍全部撤退，並將提出安全理事會。

英外交部駁埃總理

【合眾社倫敦十九日電】英外交部發言人十九日談稱：英國準備在一九四九年撤退駐埃及全部英軍，但仍堅持英埃二十年條約同時談判修正英埃條約。

日棉紗工業將減產 存底厚輸出不致受影響

【法國新聞社東京十九日電】日本棉紗業因缺乏棉花原料，今日已決定減低生產百分之四十。

美人高價收購希特勒「遺物」

【聯合社慕尼黑十八日電】希特勒遺物，頗為美國人所歡迎。

參政會建議恢復和談

第三次國民參政會將於本月二十日在南京開幕，……

整飭學風

國民參政會諸君，在戰爭正在急遽演變之際，在社會各方面已達極度動盪之時，挺身而出，毅然代表國民說話，……

中東防務 英將移交與美

東方匯理銀行開設東京分行

【法國新聞社東京十九日電】東方匯理銀行東京分行已於今日開幕。

英計劃建造原子發電廠

【聯合社倫敦十九日電】英國第一所原子發電廠，將建造於……

要求建軍 日外務省否認

英蘇賡續進行修改盟約談判

【法國新聞社倫敦十八日電】關於修正一九四二年英蘇同盟條約一事，……

美科學家發表細菌戰爭眞相

馬歇爾與克萊頓會議 檢討美對外經濟政策

蘇願以小麥原料交換英噴射式機

菲島朝野注意肅清貪污運動

將締友好互助條約 捷克·保加利亞·羅馬尼亞

蘇與尼泊爾接洽樹邦交

國會將削減對朝鮮貸款

土國購買輪船

蒙巴頓抵倫敦

法總理促商人合作 自由經濟將予恢復

紐約五金一週 鋼產有進步 鉛量供緊張

陸軍需要刺激 紐約期棉轉升

華爾街證券 不景氣籠罩

中美文協改選理監事

星期照常辦公 電信局營業分處

飛星號抵滬 鋼鐵艦纜鐵救回

央航中進綫昨正式開航

私校教師補助費 教局日內將分發

孫科寓被竊 茶役涉嫌重大 打字機已查獲

協豐染織廠　榮譽出品 金剛藍布　質地細結 永不褪色　發行所

警告　今年是火災年　欲保安全 請速備　震旦 二六型 藥沫滅火機　滅火迅速 絕無流弊！　震旦機器鐵工廠無限公司

欲知當日各地行情　準時查報　南京 重慶 漢口　北平 天津 瀋陽　張垣 青島 福州　台北 昆明 廣州　特約行情　迅速翔實 歡迎訂戶　請撥電話六〇一六八　中國經濟通訊社上海總社　寧波路一〇九號

建築必用 石棉管　本廠出品之石棉管有下列六大特點　永利水泥製品廠總經售處　新運到 石棉瓦 美式機製強壓鋼骨水泥管 衛生管　永利建築材料行 上海安福路四十一號 電話七六二八六

大康銀行增資及發給股息紅利公告　董事會謹啓

大統織染廠股份有限公司增資公告

國營招商局 大達輪船 大通航業公司聯營處　民生實業公司 三北輪埠公司聯合啓事

六千學生昨遊行
宣司令發表談話
違反維持秩序辦法者將嚴懲

【中央社訊】國府命令公佈「維持社會秩序臨時辦法」，蔣主席發表告學風，維護法紀談話，事於昨日見章披露，本市各國立專科以上學校學生依然於昨日舉行大規模遊行，並以原來標榜之「吃光吃光運動」，為多數學生所反對，乃改稱為「挽救教育危機運動」。茲誌昨日遊行情況如次：本市各國立專科以上學生，為響應南京中大及金大學潮，各推派代表赴京請願，於昨晨十一時乘車前往，代表計交大六人，復旦五人，同濟五人，暨大五人，上醫二人，音專二人，幼專二人，商船二人，共卅人，連同由杭州來滬之浙大代表六人，共卅六人，於上午九時在寶山路交大二院集合，轉赴車站，參加遊行之各校學生約六千餘人，火車開行後，遊行學生，即由北站出發舉行「飢餓大遊行」，公安局負責人，曾剴切勸告，請勿妨害公眾秩序，阻礙交通，惟遊行學生主席團拒絕。至十一時卅分，由主席團汽車引導，出發遊行，自河南北路經南京路，折向西行至西藏路，南行入中正東路，復東行至中山東一路（外灘）再折向北行，於一時四十五分至外灘公園，計遊行市中心區一週，沿途警局騎巡隊及警士維持秩序，遊行學生沿途分張貼標語，高唱歌曲，大呼口號，至二時十分始行解散。

【中央社訊】淞滬警備司令宣鐵吾，於十八日晨乘車赴京向蔣主席有所請示，當日晚車返滬，昨晚宣氏告記者稱：渠此次赴京，係為本市連日發生之遊行示威請願事件，向主席請示處置辦法，適國務會議已通過維持社會秩序臨時辦法六條，故主席於召見時，即指示此後如有學潮發生，即根據此項處理，違反者予以嚴辦。記者又詢昨日各校學生遊行事，宣氏稱，因維持社會秩序臨時辦法，於昨日在報端發表，大半學生，尚未看見，故對昨日之遊行從寬辦理，此後，若再有遊行等事件發生，依法予以力阻，如有違抗法令行為，其首之人，將予逮捕法辦。

專科以上學校 限令即日復課

【本市訊】本市專科以上學校校長，昨舉行聯席會議，會後發表消息稱：各校校長有鑒於中央嚴令制止罷課請願遊行，保障各校學生與各生學業起見，一致決議限令即日復課，並請各校教授勸導，如有學生執迷不悟，決遵照教育部命令，從嚴處置。

【又訊】復旦大學多數學生，反對「吃光」「光吃」運動，昨日發動要求復課簽名運動。

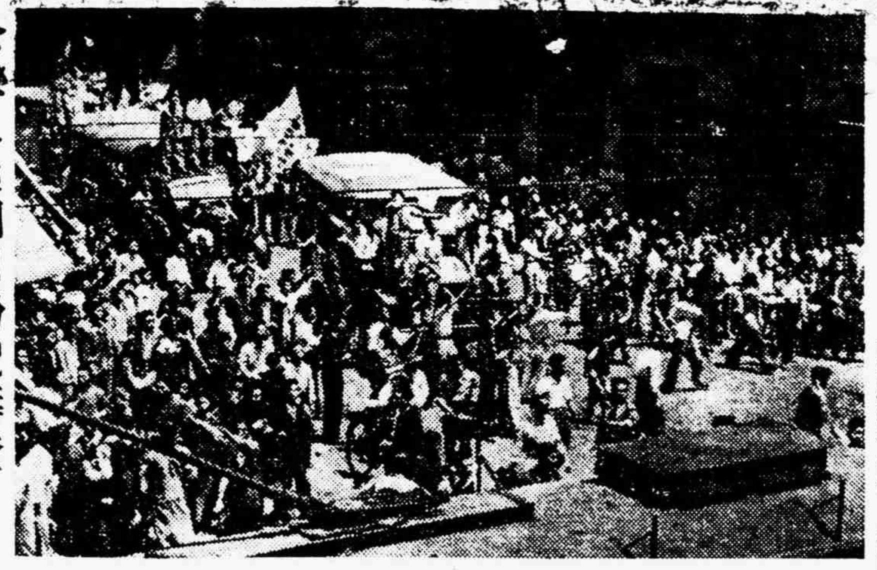
南京路上的學生行列

公教人員四月份配購證 六月十日截止配售
本月配購證於下月初發給

【本報訊】上海市公教人員物資供應審核委員會第七次會議，於昨午二時在市府舉行，主席周市長。首先由中紡公司、物資供應局等負責人報告，一、中紡公司報告公教人員之未擬領購布正在準備中，並即分別通知按期領取，以免擁擠。二、物資供應局報告三月份所發配購證數目，計職員[illegible]。四月份計職員[illegible]。[illegible]三月份米麵配購證亦應於五月底截止，逾期作廢，並討論以下各項：（一）[illegible]。決議：准予照辦。說明：節錄上海市煤製煤球工業同業公會，呈燃料管理委員會，原呈「奉經本會第廿一次理監事聯席會議議決：『查華東廠承製公教煤球與標準熱量稍差，姑念初次應予警告一次，以示儆戒，並責令該廠已製成煤球，依照標準成份重製，查正興廠第一期所製煤球，領料證明書後，不履行規定，有礙配政，此次公教煤球不合標準熱量，照章應予永遠停止配給，並將該廠應領煤球之原料，責令該廠迅即退回。』」[illegible]。

潘議長 昨訪問吳淞江灣

【本報訊】昨日為市參議會潘議長訪問各區之第三日，偕行者仍為項祕書長昌權及工務衛生兩局代表，沿逸仙路至吳淞江灣兩區，至吳淞後，即到前中國公學及總台灣等處視察，兩區區公所及區民代表會遞送潘議長代表請願，計有：（一）郊區交通極感不便，盼能早日行駛公共汽車及加班行駛淞滬火車。（二）吳淞鎮日趨繁榮，急須有市立醫院一所。（三）江灣區市立中學校舍，盼能加強。（四）江灣被徵用民田撥款與修，盼能由市府向中央土地徵用法辦理。[illegible]（六）潘河問題希望能得沙涇港繼續疏濬，否則徒濬走馬塘與事實無補。（七）配米問題，不能照市區辦法辦理，因郊區什九皆為貧戶，不能有棚戶非棚戶之分，盼能以戶口實數為對象，實行戶口分配。

兩路員工代表 昨向陸司長請願

【本市訊】京滬區員工要求調整票價與待遇，除籲請經過旅客發名實同時援外，並於昨今兩日，舉行擴大宣傳運動，員工方面，以局方對於調整待遇問題，尚未有確切答覆，頗不及待，復於昨日上午，推派代表工會常務理事高其禄，潘炳輔兩人，晉謁社會部司長陸京士，請求轉達，據兩代表聲述，目前京滬區員工待遇係比照公務人員標準，再加二成，此後路員工之底薪，均極低微，普通在三四十元左右，照公務員新待遇計算，每一員工之平均收入，亦僅四五十萬元，而過去尚有米貼，係照市價計算，最近米價飛漲，員工所得之米貼，依舊為三萬元，故實際不敷，陸司長對彼等要求，表同情，當即親與路局陳局長洽商，並將呈請交通部，會同部中派高級主管人員，會同路局及員工代表，洽商解決云。

市府施政報告

【本市訊】市參議會第二次大會中對於市府施政報告各決議案，前經彙送市府執行，關於財政及地政部份之辦理情形，近據市府報告如下：

甲 財政部份

（一）關於整頓稅收：根據一貫方針辦理，數字逐月均有增加，一、房捐，初因冊籍不全未能普遍征收，經最大努力後已完成南市，浦東，閘北暨各郊區查估工作，目下全市均已開征。二、營業稅，於上年九月接辦之際，即將稽征辦法改善，咨飭各稽征處查編新戶冊，從制納稅單位，凡公司商號申報稅額，須經審查小組嚴密審查後始准繳納。三、屠宰稅，在市區原有大規模之宰牲場及衛生檢驗，足以配合控制，惟郊區稍為困難，屠宰場，逃稅甚易，乃推動保甲協助報稅，此外北站及外灘分設屠場，以杜私宰逃稅起見，天氣稍涼，外來鮮肉減少，營業當謀恢復。四、筵席及娛樂稅，向由營業人代徵，頗易發生侵蝕中飽情形，故對筵席館商統一使用局製服單，並派娛樂場商券蓋戳，以為納稅上之有力憑證。五、田賦，依按畝計徵之稅課，賦額視畝分而定，目下本市轄戶登記，共計三十八萬三千[illegible]畝，已估報徵冊九成，登記成績，浦東夥過滬北，至滬北江灣等區政府公地及飛機場所佔田畝，須待調查清楚，後方能統計整個面積。

（二）關於統一市庫收支，財局於卅四年復員之初，即實行公庫制度，是年十月與上海市銀行簽訂代理市公庫合約，所有稅收及支出，悉由公庫辦理，並為健全公庫制度，改善撥款程序，使領款迅速起見，於卅五年六月令頒統收統支辦法，十月令示八項改進意見，實行以來，成效漸彰。

（三）關於縮減支出，重編預算案內已有決定，不再贅述。

乙 地政部份

（一）關於土地登記，辦理情形如下：一、儘速發給權狀，以期確定人民產權，截止本年三月份止，發出權狀共計五萬五千八張。二、繼續辦理第二期土地登記，以限於人力物力，不得不分期辦理，本年度擬舉辦蒲行，洋涇，楊思，塘橋四區土地登記，現正從事準備各區地價工作，預定本年七月開始辦理地籍調查與土地登記。

（二）關於公地清查，現經查明確定為公地者計五，二二六，五三三畝，其已在辦理公地登記者計三，四四六，七七六六畝，公地清冊編製後，即可公佈，至清查工作，現仍在繼續進行中。

（三）關於地價及地稅：一、上年度地價稅因開征期較遲，至十二月底止，計征起三，〇七一，四四一，八一四元，至本年三月止，計征起六，四四七，二六七，〇一四元，此外，欠繳地價稅三十二億元，尚未列入，征起之數已超過原預算數字一倍以上。二、規定未規定地價區域之標準地價，現正依照規定擬於本年八月份作普遍調查，至已開征之黃浦、法華、滬南、漕河涇、閘北、引翔等六區地價，年來地價變動頗多，依法應行重估，業經派員調查等級之平均地價，提經標準地價評議委員會審核決定後公佈，本年度征收地價稅即以此標準。

（四）關於房荒問題：一、興建市民新村，由本市興業信託社與救濟總署合作，在南市大木橋路建市民新村一百五十四幢，分為出售與出租兩種，已由該社出售者廿四幢，公教人員者一百卅幢。向財局租地承租者十一起，暫租與市府的公教人員者五起，核辦中者五起。二、獎勵建築，擬訂一解決房荒治本辦法，及一本市獎勵建築房屋租賃公地實施規則，已由第四十三及五十八兩次市政會議修正通過，依施行，最近市府並已籌組本市市民新村建設委員會主持其事，期能迅速與建新市，以期逐漸解決房荒。

金潮案 擴大偵查說不確

【本市訊】金潮案擴大偵查說，各方盛傳注意，記者曾訪地院負責人及承辦該案之汪家煒推事，據該院截止昨日止，尚未接獲司法行政部有關金潮案擴大偵查之命令，且再審時對央行前總裁貝祖詒亦不擬傳訊云。

為伏波案責任問題 戴儒林提出反訴 控告桂永清司令

【本報訊】海關輪撞沉伏波艦案，海關船長戴儒林業經地院扣押，茲悉：戴氏以伏波艦之撞沉責任，實因伏波艦錯走航線所致，並非海關輪之過失，心有不甘，乃忽向地院提出反訴，控告海軍總司令部上海基地法定代理人桂永清司令，請求法院確認伏波艦撞沉之過失責任，現地院對該案開庭日期，尚未決定云。（純）

田中軍吉 押解抵滬 台犯黃在榮同來

【本市訊】日戰犯田中軍吉與台籍罪犯黃在榮二名，昨晨九時乘「建國號」機，自東京押解來滬，於下午六時四十五分降落江灣機場，田中着嗶嘰軍服，黃在榮衣西裝，各帶簡單行李，神色略現沮喪，兩犯即暫押於警備部看守所，並將由第一綏靖區軍事法庭審訊，黃在榮則將於日內轉解台灣。至前傳國民政府顧問[illegible]

銀樓業代表在京 請願無具體結果

【本市訊】據銀樓業公會負責人向記者表示，此次赴京請願代表，本預定全國各地均推派五人，惟因較遠地區趕不及，故實際到京請願者，僅包括蘇浙皖三省，而以京滬沿線各地代表較多，代表等現已向行政院，財政部，經濟部，參政會等各機關分別請願，[illegible]

公立學校校長 准暫兼民意機關代表

【本市訊】省市各級公立學校校長得兼任民意機關代表案，前經國防最高委員會第二二次常會通過，並決議將各級參議員選舉條例修正，交由立法院修正公佈，惟在該案例未依法修正公佈前，可否特准兼任一節，經行政院請國防最高委員會核示後，復經該會第二二五次常會決議通過，各公立學校校長在立法院未修正各級參議員選舉條例前，准其兼任民意機關代表，行政院奉到該項批示後，頃已分轉各級民意機關遵照辦理。

今日將更熱 昨午溫逾九十度

【本市訊】昨日本市氣候突呈奇熱，最高溫度在下午四時三十分，升達九十二度三，最低溫度為晨明時六十三度，[illegible]

垃圾倒入江中 水上警局查獲

【本報訊】[illegible]

社會風雨

【本報訊】本市警局於昨日獲得密報，[illegible]

簡訊

△國防部白部長崇禧，日前赴杭檢閱空軍軍官學校及第十二軍官總隊，公畢於前晚返滬，現白氏以治療牙疾留滬就醫，聞尚有數日勾留。

△我國駐日軍事代表團前任團長朱世明，昨乘「建國號」軍用機由日返國，於下午六時四十五分降落江灣機場，女作家謝冰心同機返國，將赴京出席國民參政會。

△上海實驗劇社今（二十）日在蘭心戲院上演袁俊導演，吳祖光之新作，三幕六景七場神話劇「嫦娥」。票價俾售三千，五千，七千，一萬四種。

國貨連環畫第十三套　上海機聯會聯合廣告

初夏

李阿毛文　陶宏澄畫

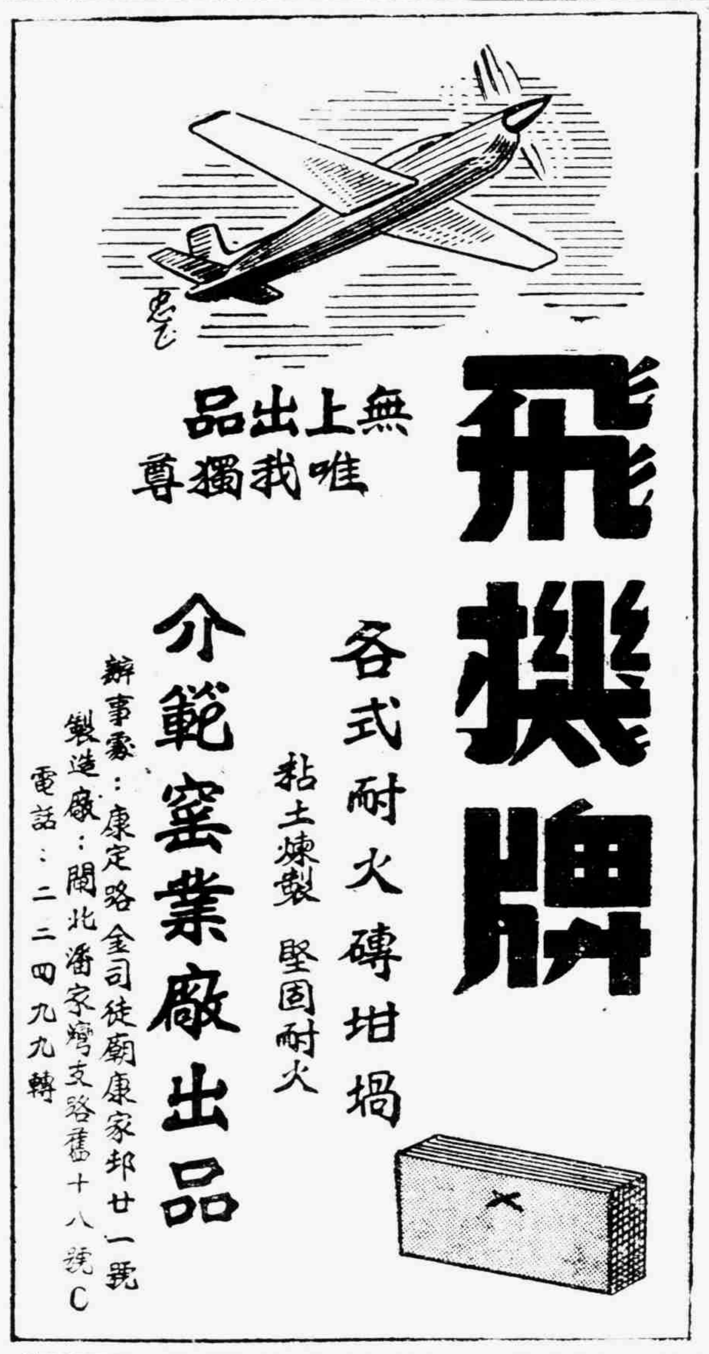

窰業聯合特輯

德盛窰業公司概況

·景一·

德盛窰業廠，遠在三百年前創立，廠址在天津唐山。民國三十二年五月，改組爲股份有限公司，該廠領有利字第二四五號執照，三十五年七月，遵章呈請補辦設立登記，同年九月三十日，奉經濟部發給股份有限公司設（？）第二五一〇號執照，出品得勝牌精細瓷器，耐火缸磚，高鋁火磚，雙釉缸管，電瓷瓶，牆面缸磚，鋪地缸磚，衛生器皿，耐火火泥，耐酸陶瓷，鋪地[illegible]磚等精品，採用該地特產黏土，經科學方法新式機器製成，擁有五千萬鉅資，集數成立，職員二百餘人，工人已漸復員，計二，〇五三人，較之戰前略少，年產瓷器總有一，五〇〇噸；磚瓦三六，〇〇〇噸之譜，新與廠房多至一，四三二間，佔地四三二畝之間，原料大致來自礦山，該廠自有之山多至一四三畝，全部生產力，利用完備電動機三四八匹馬力發動全廠工程，變壓器亦採之上乘，共有一八〇個K·V·A·譽之爲中國獨一無二的窰廠，茲將該廠出品用處，略爲介紹於後。

火泥

火火泥，是砌築或按裝耐火磚時其所用之泥漿，必須爲耐火磚工因接縫[illegible]裂毀壞之弊，而收耐火之美滿效果。

高鋁耐火磚

含有氧化鋁之成分極高，具有至高之耐火度抵抗氣體急劇變化，對於鹼類及各種鎔滓之侵蝕，尤有極大之抵抗力，最宜高爐鍋爐拱門，玻璃窰爐熔鐵爐，以及各種燃用汽油之機器設備及迴旋式洋灰窰襯裏等用之。

矽石磚

該磚乃築造冶金煉鋼氣體窰及新式煉焦窰等所必需，我國因不能自製，向多取給於外洋，本廠經多年之研究，據煉，始得製出此項合於標準需要之得勝牌矽石磚。

鍋爐異形火磚

得勝牌鍋爐，用懸掛式火磚，爲可降大型鍋爐用所特製者，該廠日常爲各大工廠發電廠電車公司路局[illegible]滿意合選。其耐火度及使用期間之耐久，均經各

三號建築缸磚

三號建築缸磚之耐壓力耐折力，經著名大學試驗室工業試驗所試驗均超過標準規定，以之用於高壓力及防潮防水[illegible]之建築，均屬相宜。

鋪地缸磚

得勝牌鋪地缸磚煉製堅實，最適於鋪砌行人便道，工廠廠內地面及倉庫堆貨廠場等地面之用，堅固防濕，且耐磨擦，歷經各省市機關建築公司工程師及各工廠所選用。

高級耐火磚

耐火度較一般耐火磚爲高，且不易被化學窰爐內之氣體及[illegible]侵蝕，故凡礦窰爐等重要部份[illegible]鐵砌，以及特殊熱爐灶，均當採用此項高級耐火磚，以期安全。

化驗成分

氧化矽	2%—36%
氧化鋁	58%—61%
氧化鐵	1·5%—1·6%
氧化鎂	0·10%—0·11%
氧化鈣	0·26%—0·28%
灼燒減量	0·10%—0·16%

物理性

耐火度	攝氏1825度或錐37號
孔原度	25%—31%
吸水量	10%—12%
假比重	2·0—2·1
真比重	2·7—3·1
載重軟化溫度	攝氏1440度至1620度（2KG/Cm²）

介範窰廠新建廠房

陶瓷工業，非但對於日常生活有密切關係，並且是很多工業的基本工業，中國，日化學工業的發展，必然要應用各種陶瓷盛器，我們希望[illegible]的工業家們能注意這個問題，從事研究化學工業容器的製造，對中國的建設，必大有建樹。該廠有鑒於此：抱向未來希望，努力從事，所出品飛馬牌火磚坩堝無不質精堅固，經研究改良，爲各外埠大廠商所爭用。邇有以原有廠房不敷應用，擬建廠房十餘間，預備大量生產，以應客方所需求也。

大中磚瓦廠

拚樑房屋，數十年前，曾爲一般人所[illegible]，究竟是否可靠，[illegible]信仰，按照多數專家的實驗，可是到如今，它已在事實上取得了較高的[illegible]拚樑房屋與一般同等大小的建造房屋比較起來，[illegible]由於[illegible]所用的材料特殊（如大中廠出品[illegible]磚瓦），它能抵抗風雨日晒的侵蝕，比一般舊式的房屋尤爲堅固。實驗的結果，拚樑房屋所用的磚瓦片，來自[illegible]廠，質地堅牢，經專家工程師試驗，合用於分鋁性，大中磚瓦廠用科學製造的出品，足以當之無愧。

介華窰業廠出品

該廠創立以還，積有數十年的歷史，所製造飛馬牌坩堝火磚爐灶耐火磚無不堅固精細，年產甚豐。[illegible]高等工程師專心研究，前途甚碍無量。該廠備有電動機及變壓器用以製造火磚，範圍甚大，其耐火的溫度，可高達一千七八百度以上，[illegible]是用各種耐火的黏土磨細之後，用水調和成[illegible]椊乾，切成塊，砌在高大的窰中[illegible]成。特製的坩堝，是用各種耐火黏土矽鋁等混合成形，用人工做成[illegible]形的容器，大[illegible]可以一次裝四五百磅的原料，做好之後，先[illegible]燒，出窰之後，就成了[illegible]的容器。新窰廠製瑯[illegible]粉，玻璃廠都用[illegible]好的原料，放在坩堝裏燒的。

金華窰廠發展近況

歷史悠久信譽卓著的金華窰廠，廠址的大統路滬太路二四六號，營業上[illegible]AKC耐火磚，設在本市郊區的大統路滬太路二四六號，運上[illegible]出品精良，定價[illegible]，運日往者，門庭若市，邇來以精益求精，[illegible]有新穎機器多架，不斷發達。該廠原有超級技師監製，該牌火磚之原料，用以氧化鋁，氧化鐵，氧化鈣等之成分煉[illegible]，耐火度之[illegible]，抗[illegible]矽，一氧化鐵[illegible]八五〇度，[illegible]大[illegible]局裝，[illegible]用作金庫保險箱，銀行儲藏室，[illegible]之强，無不採用[illegible]廠出品。[illegible]之窰器，亦爲[illegible]礦，[illegible]鎔罐一名[illegible]坩堝，爲[illegible]熔煉五金之[illegible]器，相[illegible]該廠熟手煉製，出品精良，年[illegible]，[illegible]不[illegible]，[illegible]採用者，[illegible]其耐火之久，不[illegible]貨，[illegible]也。

穆永興窰廠奮鬥史

市上馳譽的製磚ABC火磚，就是穆永興窰廠所出品。ABC火磚的成份，完全採用科學方法，近代機器製成，與眾特異。耐火的高度，超過攝氏一千八百度之高，含氧化鋁約百分之四十五，最宜用爲鍋爐，煙囪，[illegible]，及鐵路[illegible]坑道等之用，在十八世紀的末葉，以粘土製煉當作防火力，就已應用火磚，[illegible]國貨雖出有耐火磚代用，而火磚工業，終不敵洋品。因由於其製造或未能隨便集資創辦，得能如今的發展完全是在於該廠努力的發展成果。民國初年，火磚進口，數值已屬驚人，當時國人研究並製造的雖頗不乏人，但都沒有在商業方面，戰勝舶來。

民國十四年以前的火磚，差不多都是日貨的市場，這裏所要介紹的，穆永興火磚廠，[illegible]經多年致力改進生產，終[illegible]回來了，不僅是[illegible]廠利[illegible]值，[illegible]國家出了不少的力啊。

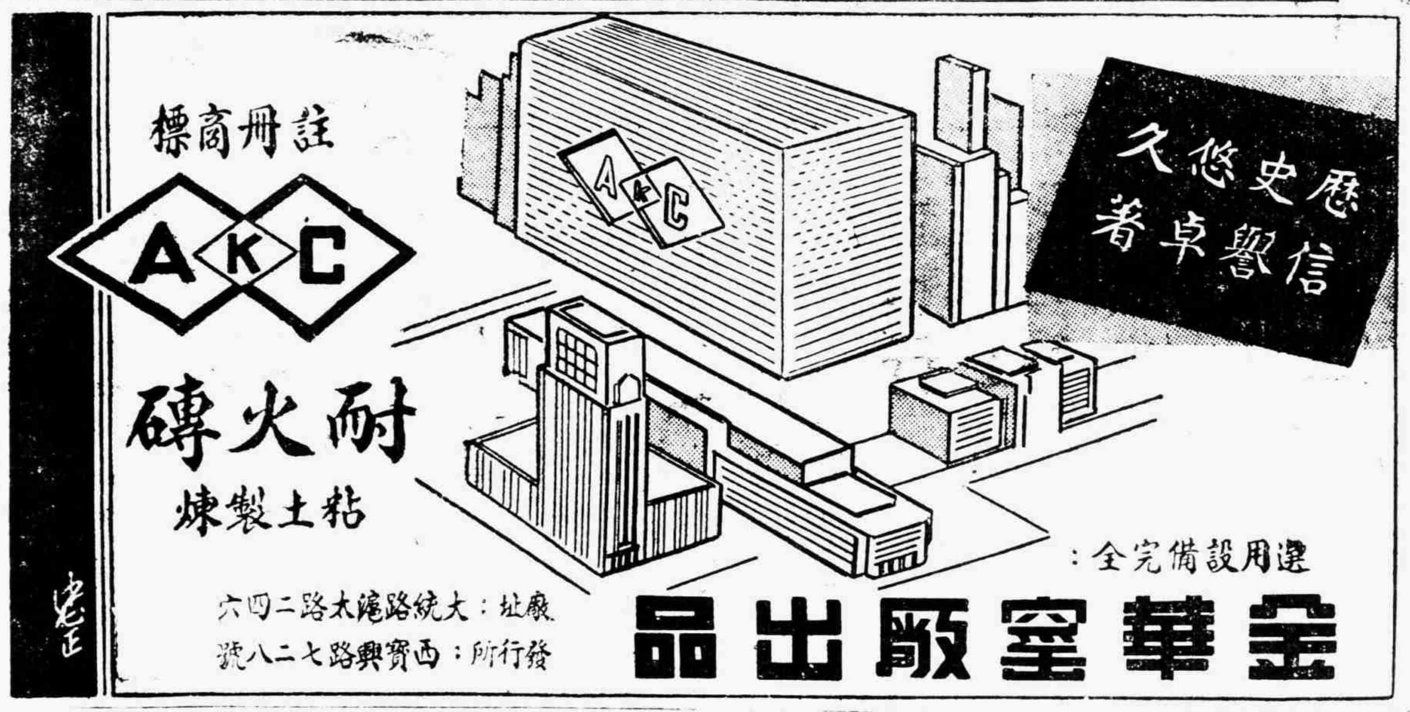

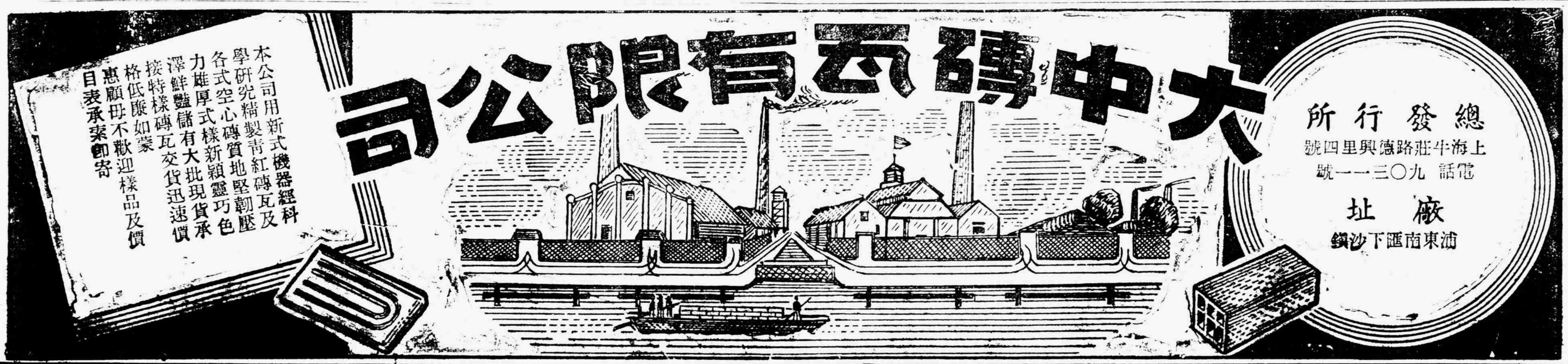

股市照常開做交易

先疲後堅最後跌停板

風浪甚大顯示客戶不無餘悸

【本報訊】證券市場經紀人以及對財經兩部命令繳本份保證金及選交證據金改用美金債券事，上週六曾引起軒然大波，實行停市。嗣因證交接受經紀人公會之請求與杜理事長月笙之勸告，風潮乃告一段落。昨晨全體經紀人準時進場，秩序正常，開做交易，行市先跌後漲，午後再跌停板，風浪甚大，顯示客戶對財經兩部措置，不無餘悸。但據證交負責人談，關於繳納保證金問題，在部方批示未到前，仍照過去舊辦法辦理。又財經兩部證交監理員辦公處除將經紀人所要求各點，已轉呈財經兩部外，同時以長途電話與財經兩部負責人通話，報告詳情，並交換意見。據悉財經兩部當局，對經紀人所提各點，決於最近期內批復，並在堅持原議之表示。並悉經紀人方面否認，如當局對選交之本證據金代用品，堅持原議時，將要求證交酌擬延長交易云。（政）

昨華股照常開市，在經此大變後，人心動盪不定，晨開[illegible]……云。

外股亦多曲折

統債續見盤小

昨外股亦多曲折，始跌繼回[illegible]……

昨統一公債亦續見盤小，[illegible]……共成交五百萬元左右云。

棉布展開猛烈漲風

龍頭創空前新高價

【本報訊】昨日棉布市場展開猛烈漲風，原因大量游資，由證券市場退出，轉向流入棉布市場，故龍頭細布開市即在高檔徊徘，[illegible]……（政）

紡建配紗

一四四二件

【本報訊】紡建公司昨配紗一四四二件，分配與棉製商八〇二張。[illegible]……（大）

輸廣會執委會決定

組織特別小組委會

研討推廣土產出口補救辦法

【本報訊】輸出推廣委員會執行委員會昨日上午十時半至十二時半舉行第十次會議，到有關主管委員[illegible]……，該小組會將於今晨繼續會議。（池）

【本報訊】記者稱：於我國目前經濟情況，如何推動出口，[illegible]……

紗市徘徊堅途

紗市初因津[illegible]……

委託銷售出口貨物

限期出售結滙辦法

強制實施將迫使出口商破產

進出口及皮毛兩業籲請取消

【本報訊】本市進出口同業公會與皮毛油骨同業公會，因中央銀行規定出口貨物委託銷售出口貨物結滙，限於五月二十四日前出售結滙，否則，將令國外指定銀行執行「不限價」代售一事，[illegible]……

洋莊茶市前途黯淡

外銷綠茶中之平水大宗，[illegible]……

現貨市價參差

[illegible]……

台糖公司考慮

取消議價制度

【本報訊】據悉台灣糖業公司，[illegible]……（池）

食糖上挺

食糖市價[illegible]……

中信局先行借配

首批人絲五百箱

【本報訊】中信局人絲配售，[illegible]……（于）

蠶絲產銷會通過

第二批貸款廠商

【本報訊】據農民銀行悉，[illegible]……（池）

銀根又見抽緊

【本報訊】本市銀根上週末[illegible]……

產地價格報漲

米市又趨緊俏

[illegible]……

絲市平定

人絲市況平定，[illegible]……

美金債券突形暢銷

【本報訊】[illegible]……

食油盤升

[illegible]……（政）

中信局決定

收購菜籽

【本報訊】[illegible]……

麵粉堅挺

[illegible]……（于）

油業市場開始交易

【本報訊】本市油業市場，[illegible]……

首季限額解凍證明

輸入工業原料分配委會定期會商

工協提出修正輸入管理辦法意見

【本報訊】[illegible]……（大）

交通指南

本市航務管理協進會主客

瑪麗林克斯號今午駛返舊金山

[illegible]……

輪船進口表

[illegible]

輪船出口表

內河綫

華南綫

南洋綫

北洋綫

國外綫

[illegible]

今日遊藝節目

黃金大戲院　今天夜戲：李麒麟 全部《斬經堂》；盜御馬；連環套；盜雙鈎

天蟾舞台　今天夜戲：林樹森 古城；訓弟；蝴蝶夢；大劈棺；摩登伽女；童芷苓

共舞台（第八集）七劍十三俠

中國大戲院　太平天國（二集）

大舞台　今晚獻演·五集荒江女俠·門空中盤旋；魔王；白玉艷；水牢剎衣；巨人

大華　樂府情孃　滬光　珠島間諜　大上海　神童英雄　巴黎　白青年　金門　上海風光　新光　毒婦心　金都　裙帶風　金城　四大霸天　西海　白山黑水血濺紅　國聯　飛虎忠魂　蓬萊　慾海潮　東海　直搗東京　皇后　衣錦榮歸　浙江　公主與海盜　上海　左拉傳　亞蒙　白山黑水（血）（濺）（紅）

大光明　南國美人　國泰　戀愛寶鑑　南京　粉面金剛　美琪　熱戀　麗都　羅賓漢　杜美　張鼓峯前幕　滬山　新漁光曲　山西　鐵騎雙俠　滬東　泰山大戰野人島　嘉興　湖上春痕　百老滙　忠節孝義　泰山　女盜白蘭花　虹光　（遙）（遠）（的）（愛）　滬西　李阿毛與僵屍

各地經濟

爭包糞便不亞競選 農民爲此招待報界

——廣州通訊——

特約記者 長弓

【本報廣州通訊】本市糞捐承商競爭已達白熱化階段，西郊農會曾爲爭取承銷權，假座一景酒家，邀請美國新聞處處長牛頓氏及中外記者暨首長數十人歡宴，設詞四郊農會爲謀農民福利，須取得本市糞便承銷之權，原承商協成公司，因有利可圖，亦盡力爭取，此外尚有大力者多人在逐鹿中，據內行人云：全市糞捐每月五萬萬元，承商須先交四個月餉，共二十萬萬元，修建全市公廁需款四十萬萬至五十萬萬元，購置運糞汽車及其他開銷約需一百五十萬萬元，始能承銷本市糞便，其利益每月約有十萬萬元云，利之所在，雖糞便亦爭逐不休，此亦一般經濟之特殊鏡頭！

捲烟工廠大部停歇

廣州市捲烟工業，復員初期，曾蓬勃一時，捲烟工廠，數達百餘家，惟後來因走私洋烟，大量侵入，充斥市面，加以金融之不斷波動，物價急劇上漲，致該業受嚴重之打擊，倒閉歇業，達三分之二以上，其中尚能繼續維持者，亦奄奄一息，苟延殘喘而已。據最近經濟部廣州工商輔導處之調查，全市現存捲烟工廠僅餘三十餘家，其業務均日形減縮，以致無法維持，甚且入春以來，雨水漸多，天氣潮濕，製成品每易發霉，行商批發，不敢大量採購，影響市場滯銷，且以物貨不斷飛升，工資加價，成本日重，沽出之貨值，不能再生產沽出之貨量，最近加以多因之斷本，各廠商原料輸入受限制，因而無法獲得原料，故該業先後倒閉者甚多，該業前途現已危機重重，亟待挽救。關於全業公會擬請政府准期其工資合乎利潤提高一事，近以金價上揚過甚，即提高亦不足彌補，經自動打消前意。據金融界人士談：近因港幣波動劇烈……

黃金失色投機港幣

……，價亦受影響，每日升降數額上落甚大，各金舖爲免損失計，紛將出入差額拉長，另加人工火耗等，目前如向金舖購買一兩金飾，其差價竟達八萬元，因此關係，市上存有餘資者，多改購港紙，以致金舖營業日趨冷淡，據內行人稱：因市面投機家已將目標轉向港紙，黃金在商場買賣，頗難找出對方，且市場慣例，每次成交，均以五兩起碼，但金舖實際金飾，多係每件一兩或數錢不等，致金舖營業甚難維持，至於港幣情形，現已甚少出現。

桐油走私外弛內漲 糧價平定食油趨疲

廣州桐油外銷復暢，港桐市場昨日每担九十九萬五千元，今日已叩六十萬關以上，桐油私現仍外弛內漲，緊蹙中，商人依然在穗候船冒險私運……故桐油行商不得不冒險走私，其路線則用汽車運輸到新塘，再用船運往東莞太平，然後由有力者保險運到香港。

糖類暢銷，市情轉好，棉花暖糖五十萬元，淮口赤砂糖十九萬元，營口五十五萬元，紙裹片糖每担二十五萬五千元，石門片糖二十八萬八千元。麵粉三十萬五千元，中宣麵二十三萬五千元，利華洋麵三十四萬元，潤麵十二萬三千元。豆子微升：長沙黃豆十二萬八千元，丁黃豆十三萬元，荊黃豆十五萬五千元，左江烏豆十三萬元，天津綠豆二十一萬元，北江肩豆十八萬六千元，衡陽黃豆十九萬五千元，北江紅豆十三萬元，漢口青豆十二萬五千元，西江竹豆十一萬元，西米黃豆十二萬元，美國烏豆十二萬八千元。

本市糧價已趨淡定，米源日暢，昨由湘北運來較八十噸，商有待運米約二百多萬斤，東江昨亦有三十萬斤運到，其他各地米均源源運到，故本市存米底厚，來源又多，米價轉淡，新寮粘米十萬一千元，洋粘米九萬元，冬粘米八萬五千元，七担粘米九萬元，宜粘米十萬元，白米九萬六千元，新興白米九萬二千元，雪米九萬元，絲苗米十萬一千元，大糯米十三萬元，金山粟七萬二千元，雲敦六萬五千元，赤粟六萬二千元。

油市港穗已銷，昨日市面有欵動，[illegible]生油二十三萬五千元，西江生油二十一萬元，河頭生油二十一萬二千元，徐州生仁三十九萬元，漢口生仁二十九萬元，[illegible]

金融溫度表

銀根又復趨緊 四行兩局軋進一八八億元

【本報訊】昨日（十九）本市金融波動如次：

（一）銀根：銀根又趨緊，四行兩局軋進一八八億元，一時行莊籌碼頭緊，銀根續緊。

（二）利率：▲市場頭寸：緊 ▲行局頭寸：鬆 ▲同業日拆：七元 ▲往來欠拆：一角五分 ▲貼現日拆：六角五分 ▲往來存拆：一角八分 ▲公庫暫欠：六元 ▲市場暗息：一角八分

（三）內滙：▲國家行局：渝滙 津滙 粵滙 漢滙 杭滙 ▲商業行莊：渝滙 粵滙 津滙 漢滙 杭滙

（四）票據交換：▲交換張數：[illegible] ▲交換金額：[illegible] ▲差額：四行兩局差額一八八億元

（五）前（十七）日票據交換所交換詳細情形：A全部交換情形：總張數：[illegible] 總金額：[illegible] B退票情形：總張數：[illegible] 總金額：[illegible]

METAL WORKING
ELECTRICAL MACHINERY & EQUIPMENT
GENERAL PURPOSE

Code No. / Priority No. / Card No.

Or. Code No. — Location — No. of Pcs

Name of Equipment

Sub-Type

Principal Operating Specifications And Dimensions

Power Specifications Dr V CY PH HP

Brief Description of Other Characteristics

Estimated Wt. — Est. Cab. Cont.

Do not fill Boxed Spaces

Requisitioned by

（請貸物資配處與資委會公總部計劃書格式之四）

商情報

五月十九日（單位法幣元）▲漲 ×跌

▲金飾

▲利息

▲公債

▲華股

▲場外股價

▲週五遞交

▲外股

▲食米（石）（南米市場）

▲麵粉 場外交易

▲雜糧

▲食油

▲棉紗

▲棉布

▲豆餅

▲人造絲

▲廠絲

▲綢緞

▲呢絨（碼）

▲棉花

▲食糖

▲染料

▲化工原料

▲茶葉

▲桐油

▲五金

▲五金零件

▲皮革

▲棉織品

▲緊帶

▲紙張

▲木材

▲鋼鐵

▲電器材料

▲橡膠

▲西藥

▲捲烟

▲火柴

▲肥皂

▲地貨蔬菜

▲鮮肉

國外商情

▲倫敦中國外債

▲紐約股市

▲紐約棉花

▲紐奧侖棉花

▲孟買棉花

▲聖保羅棉花

▲芝加哥穀麥

▲芝加哥小麥

▲芝加哥大麥

▲芝加哥燕麥

明尼波里小麥

▲倫敦貼現率

▲紐約滙市